

Informe de Evelio Echevarría (Club Andino de Chile).

Sres.

Mario Araneda, Secretario General, Federación de Andinismo de Chile,
Humberto Espinosa, Presidente, Club Andino de Chile,
Rogelio Amor, Alta Montaña, Club Andino de Chile,
Humberto Barrera, Club Andino de Chile,
Gastón San Román, Presidente, Club Andino Aguila Azul,
Manlio Zagolín, Club Alemán Andino,
Nigel Gallop, Inglaterra,
José Paytubi, España; Günther Jüllich y Wilfred Siegel, Alemania.
Marcelo Scanu, Argentina; Ítalo Valle y Mauricio Purto, Chile.

En los dos últimos veranos hice cortas excursiones a ciertas zonas de la cordillera central del país para confirmar la existencia de cerros inescalados. Los resultados fueron los siguientes:

Verano 1991-2:

Entre por Lo Valdés, Baños de Colina, cruce del río Colina, portezuelo de Carreño y descenso por valle San Ignacio hasta junta con el Río Negro Abundancia de cumbres inescaladas entre 3800 y 4995 m. Están situadas al sur del Cerro del Diablo, al norte y este del Nevado de Arhuelles y sobretodo, junto al portezuelo del Río Bayo.

Primera ascensión del Cerro 4109, situado al sur de la confluencia Estero San Ignacio-Río Negro. Fue bautizado "Cerro Bermejo" por su color (29-XII-1991). Regreso a Santiago por el valle del Río Maipo.

Verano 1992-3:

Entre desde Portillo, bordeando Laguna del Inca y cruzando el Portillo del Juncalillo. Descenso al valle de los Pajaritos. Campamento a 3600 m. Día 28-XII-92: Ascensión por filo noreste del cerro fronterizo situado norte del grupo Tres Hermanos. En la cumbre, documento de una patrulla militar argentina (día 16-II-1985), que impuso el nombre "Cerro Santa Rita." Decidí cambiar este nombre, debido a su excesiva repetición. Impuse el de "Guardián del Portillo" (unos 4300 m. Los argentinos dieron 5610 con su altímetro). Seguí por filo noreste al cerro al norte del anterior Lo bauticé "Charqueado", término minero que significa lleno de canalones. Misma altura, mismo día; primera ascensión.

Descendí por valle de los Pajaritos hasta su junta con el Río de la Cañada que desciende del Paso Lomas Coloradas. Seguí río arriba hasta llegar al pie del Paso de los Contrabandistas. Ascensión a la base del cordón al norte de este paso; campamento a 3500 m. Día 31-XII-1992, primera ascensión del Cerro 4413 m., hermosa cima cónica, nevada, que bauticé Cerro Capucha Blanca. Mal tiempo. Descenso y regreso por el mismo camino.

Abundancia de cumbres inescaladas en altos valles de leones, la Cañada de los Contrabandistas y Lomas Coloradas, algunos muy difíciles. Fluctúa entre los 4000 y los 4970 m. Los fronterizos son de aspecto formidables.

Otra campaña en orígenes del Río Colorado, del Aconcagua. Viajé en camión minero a la base Mantos Blancos, 2800 m. Luego, a pie por valle del río Leiva, hasta paso de Leiva. Intento al Cerro Techado, 4457 m hasta los 4300 m. Regreso en parte; entrada al valle de los Columpios del Diablo. Campamento a 3500 m en la quebrada norte, con agua. Intento al Cerro Piamentón, 4625 m, fracasando a los 4500 m. El mismo día, primera ascensión del Cerro 4317 m., situado junto (al sur) del anterior. Lo bauticé "Sierra Amarilla" (1-III-1993). Regreso por el mismo camino.

Otra vez, gran número de cumbres inescaladas, ahora en grupos al sur del Nevado de Leiva (fronterizos), paso de Pedro-Pablo, grupo de los Tordillo



1



2

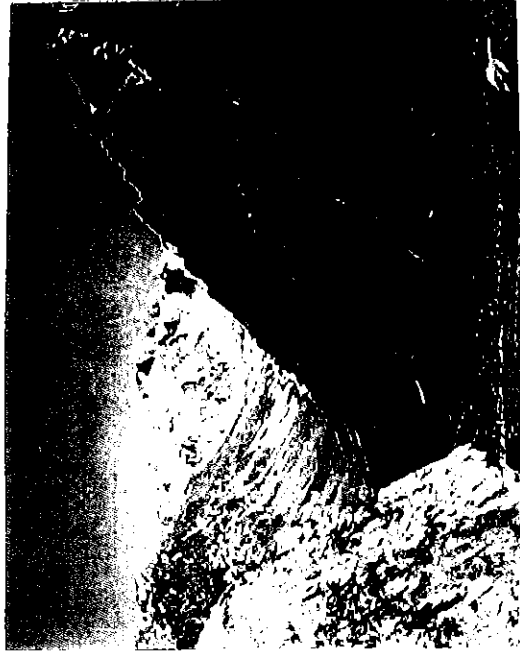

3



4

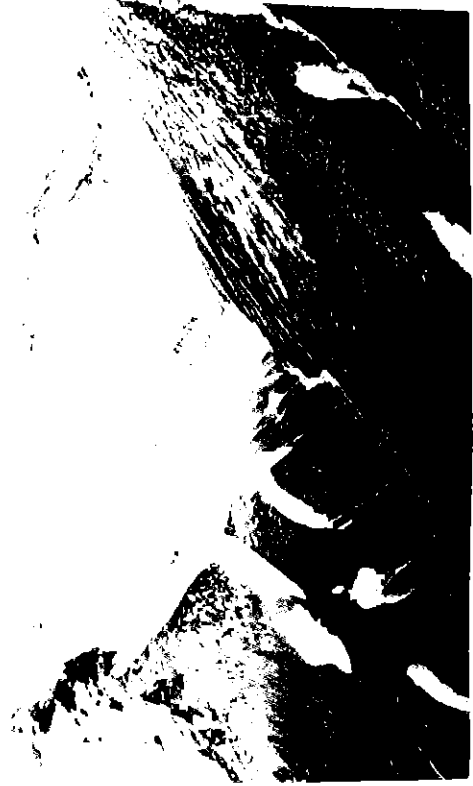

5

1. Cerro Guardián del Portillo, 4532 m., lado sur. El Portillo del Juncalillo a la izquierda.
2. Cerro Charqueado, 4578 m., lado norte.
3. Marcado el Cerro Capucha Elanca, 4413 m., lado suroeste, y cerros del alto valle de la Canada, todos inescalados.
4. Cerro Sierra Amarilla, 4317 m. desde el sur (estero Columpios).
5. Cerro Hermejo, 4109 m. lado noroeste, desde ribera del Río Negro del Maipo. Ruta siguiendo filo de la izquierda.