

ZONA PASO DE MAIPO - PANGAL

ZONA PASO DE MAIPO - PANGAL

Al Sur del nacimiento del Río Maipo, la Cordillera presenta características nuevas que la hacen completamente distinta de las zonas hasta aquí descritas; las tres zonas restantes se incluyen en Andes Centrales sólo porque se asemejan más a las montañas de las provincias de Aconcagua y Santiago que a las de Curicó, Talca y Chillán.

Esta zona se caracteriza por sus montañas de atrevida figura, glacières escasos pero agrietados y cubiertos de séracs; profundos valles cubiertos de vegetación y un clima más benigno en verano que en la alta cordillera frente a Santiago.

TURISMO .- El primer atractivo que esta zona presenta para el turista son las Termas de Cauquenes, que se encuentran en la precordillera de la zona, a unos 25 kilómetros al interior de la ciudad de Rancagua, con buen camino para vehículos durante todo el año. Esos baños se conocen desde 1646 y son los primeros de Chile Central explotados con fines turísticos.

Siguiendo por Río Pangal hacia la Cordillera se llega a la Planta Pangal primero y luego de remontar la larga cuesta de Cerrillos se llega a la Bocanona de Pangal y a Las Callanas, lugar de gran belleza natural, a 1.500 metros sobre el nivel del mar. La cuesta de Cerrillos no siempre es practicable durante el invierno para vehículos.

EXCURSIONISMO .- Esta zona se ha hecho muy conocida en los últimos años debido a la difusión de sus bellezas naturales por parte del Club Andino de Rancagua. Los excursionistas de la capital han puesto sus ojos en estos hermosos valles y hoy día las excursiones a la región de Pangal ya se han hecho clásicas.

El recorrido más importante que se ha hecho y sin duda el más largo es la travesía Las Melosas - Río Blanco - Pangal.

La excursión comienza en Las Melosas y después de un día de marcha hacia el Sur por las riberas del Río Maipo se llega al estero que da acceso al Portezuelo del Río Blanco. Este estero se puede individualizar porque es el primero importante después del Estero del Exuvio. En un día más se puede alcanzar el Portezuelo del Río Blanco, que se encuentra inmediatamente al Oeste del Cerro Cabeza de Novillo y en un tercer día se puede bajar por Río Blanco hasta su confluencia con el Río Pangal en Las Callanas.

Otro lugar de gran interés es el Estero de Flores; para llegar a él se sigue la ribera Norte del Río Pangal hasta la desembocadura del Estero de Flores (unas tres horas desde la Bocanona). El sendero que se remonta por el lado izquierdo del valle colgante da acceso a la parte superior del valle y el interior del cañón. La Vega de Las Hualtatas y el Potrerillo Alto son lugares de gran belleza. En el último existe un Refugio de Alta Montaña con capacidad para 6 personas. Se recomienda esta excursión sobre todo en Primavera, cuando el valle se encuentra tapizado de flores.

60

El Río Cachapoal es también de gran interés en la zona y para llegar a su curso superior se entra desde Coya hacia Cortaderal (confluencia de los Ríos Cachapoal, La Leñas y Cortaderal). La localidad de Cortaderal es accesible en vehículos y el permiso de entrada se solicita en la Hacienda Sierra Nevada cerca de Río Cipreses. En Cortaderal existe un refugio de tres habitaciones que presta servicios a carabineros y a rrieros y andinistas.

Una jornada de marcha permite alcanzar los Baños de Calería, que se encuentra a unos 2.000 metros en la Quebrada de Baños. Los arrieros han construido una casa de piedra en el lugar, que se puede usar para alojar.

Desde las Termas de Calería es relativamente fácil alcanzar, o por lo menos observar de cerca los imponentes glaciares que cuelgan de la vertiente Sur del Grupo Alto de la Mamá y Picos del Barrero. Al igual que los otros cajones de la zona, el Río Cachapoal presenta una abundante vegetación que lo asemeja a los valles alpinos.

Desde las Callanas es fácilmente accesible el Manantiales, de 3.510 metros, famoso por la hermosa vista que presenta hacia todas las montañas de la Zona.

CAZA Y PESCA .- La caza en esta zona es similar al resto de los Andes Centrales, o sea se puede encontrar liebres, perdices, codornices, etc, pero estas especies son mucho más abundantes aquí, en parte por la escasa visita que estos valles reciben por parte del hombre y en parte por el notable aumento de vegetación que se puede observar por las descripciones anteriores.

La pesca de la trucha es posible sobre todo a lo largo de Río Pangal hasta Río Paredones. Se puede encontrar también trucha salmonada en el curso inferior del Río Blanco y se recomienda especialmente la localidad de Cortaderal tal vez como la mejor posibilidad de la Zona.

RESUMEN DE RUTAS

GRUPO	CERRO	ACTURA	RUTA	DIFICULTAD (maximal)	APROXIMACION	FACTIBILIDAD (1)	FACTIBILIDAD (2)	OBSERVACIONES
Ndo. de Flores	San Joaquín	3.912	Filo Norte	II	1 día / Las Callanas	Raucayaga: 2 1/2 días	3 hrs / Potrerillo Alto	Paseo por A. del Potrerillo
"	Alto del Potrerillo	3.905	Potrerillo Alto	II	"	Raucayaga: 2 días	7 hrs / Potrerillo Alto	Acarreos
"	Champagnat	4.023	Potrerillo Alto	II +	"	Raucayaga: 2 días	8 hrs / Potrerillo Alto	Acarreos y roca.
"	Nevado de Flores	4.910	Normal	III	"	Raucayaga: 3 días	1 día / Potrerillo Alto	Hielo
"	Torre de Flores	4.900	Normal	III +	"	Raucayaga: 3 días	1 día / Potrerillo Alto	Hielo y Roca
"	"	"	Glaciar de la Torre	III +	"	Raucayaga: 3 días	1 día / Potrerillo Alto	Hielo
"	Mirador de la Torre	4.400	Glaciar de la Torre	III +	"	Raucayaga: 3 días	1 día / Potrerillo Alto	Hielo
"	Puntilla I de Flores	4.330	Dente	III	"	Raucayaga: 4 días	2 días / Potrerillo Alto	Hielo y Roca
"	Puntilla II de Flores	4.200	Norte	III	"	Raucayaga: 4 días	2 días / Potrerillo Alto	Hielo y Roca
"	Puntilla III de Flores	4.200	Sudafricanos	III +	"	Raucayaga: 4 días	2 días / Potrerillo Alto	Hielo. Preferir primavera.
"	Cabeza de Glaciar	4.350	Glaciar Oeste	III	"	Raucayaga: 4 días	2 días / Potrerillo Alto	Hielo.
"	Torre de Pungal	4.520	Glaciar Oeste	III +	2 días / Las Callanas	Raucayaga: 4 1/2 días	1 1/2 día / Glaciar Oeste	Hielo y Roca
Serrucho	Serrucho	4.770	Glaciar Paredones	III +	1 1/2 días / Las Callanas	Raucayaga: 4 1/2 días	1 1/2 día / Gl. Paredones	Hielo y Roca
"	Federico	4.000	Norte	II	2 días / Melozan	Stgo: 5 1/2 días	1 día / Vegas Circo	Acarreos y Roca
"	Alto de la Mamá	4.754	Estero Mamá	IV	1 1/2 días / Callanas	Raucayaga: 5 días	2 días / Estero Mamá	Roca
"	Punta Mistral	4.550	Norte	III	"	Raucayaga: 4 días	1 día / Estero Mamá	Roca y acarreo
"	Corona de Don Manuel	4.420	Estero Mamá	III	"	Raucayaga: 4 días	1 día / Estero Mamá	Roca
"	Manantiales	3.590	Las Callanas	I	Las Callanas	Raucayaga: 1 1/2 días	1 día / Las Callanas	Acarreos
Pico del Barroso	Pico Central	5.000	Río Barroso	II +	2 días / Melozan	Stgo: 5 1/2 días	1 1/2 días / Río Barroso	Hielo y acarreo
"	Pico Chileno	4.980	"	II +	"	Stgo: 5 1/2 días	1 1/2 días / Río Barroso	Hielo y acarreo
"	Pico Oeste	4.800	Río Paredones	III ?	2 días / Callanas	Raucayaga: 5 días	1 día / Gl. Paredones	Hielo y Roca

(1) Desde la ciudad más cercana, ida y vuelta, contando con movilización

(2) Desde la base del Cerro, ida y vuelta, considerando regreso por la ruta más fácil.

PICOS DEL RIO BAYO

Los Picos del Río Bayo , que se extienden en una complicada ramificación entre el Paso del Maipo y el Paso Cruz de Piedra , aún no han sido visitados por andinistas ; por esta razón , carecemos de datos que puedan arrojar luz sobre las características de estas cumbres . Se encuentran distribuidas en varios nudos , tanto en el lado chileno como en el argentino y desde lejos las cumbres tienen apariencia abrupta y difícil . En la carta de Lliboutry aparecen ~~ni~~ 17 cetas , de las cuales nos limitaremos a nombrar el Cerro Listado (4.800 , Lliboutry) , que se encuentra en la línea fronteriza entre el Paso Occidental del Río Bayo y el Paso Cruz de Piedra . Forma característica por sus capas de roca de distinta coloración . Pico del Río Bayo (4.260 , Klatt) ; Entre los pasos occidental y oriental del Río Bayo . Aspecto difícil .

Cerro Cruz de Piedra .- (3.910) .- Domina la confluencia del Estero Cruz de Piedra con el Río Maipo .

Ninguna cumbre del Grupo ha sido ascendida ni intentada hasta 1967 .

GRUPO NEVADO DE FLORES

CERRO SAN JOAQUIN (3.912)

Ubicación .- En el filo Sur del Alto del Potrerillo , separando al Estero de Flores del Río Blanco ; sus proyecciones orientales dan término por el Sur al Potrerillo Alto . Está al Norte de la cabecera del Estero Costino hacia donde deja caer su interesante pared Sur .

Ruta Filo Norte .- Desde la cumbre del Alto del Potrerillo . (G. de Pablo , Labra y Figueroa , 1960) .

ALTO DEL POTRERILLO (3.905)

Ubicación .- En el filo que separa el Estero de Flores del Río Blanco , más al Sur del Champagnat ; aspecto fácil , domina por el Oeste al Potrerillo Alto . (

Ruta Potrerillo Alto .- Por el acarreo que se orienta hacia el Este , partiendo desde el Potrerillo Alto . No tiene dificultades técnicas . (G. de Pablo , Labra y Figueroa , 1960) .



Las Callanas, Río Paucal. Al fondo, las Puntillas de Flores y
la Torre de Paucal.

Foto Augusto Figueroa.

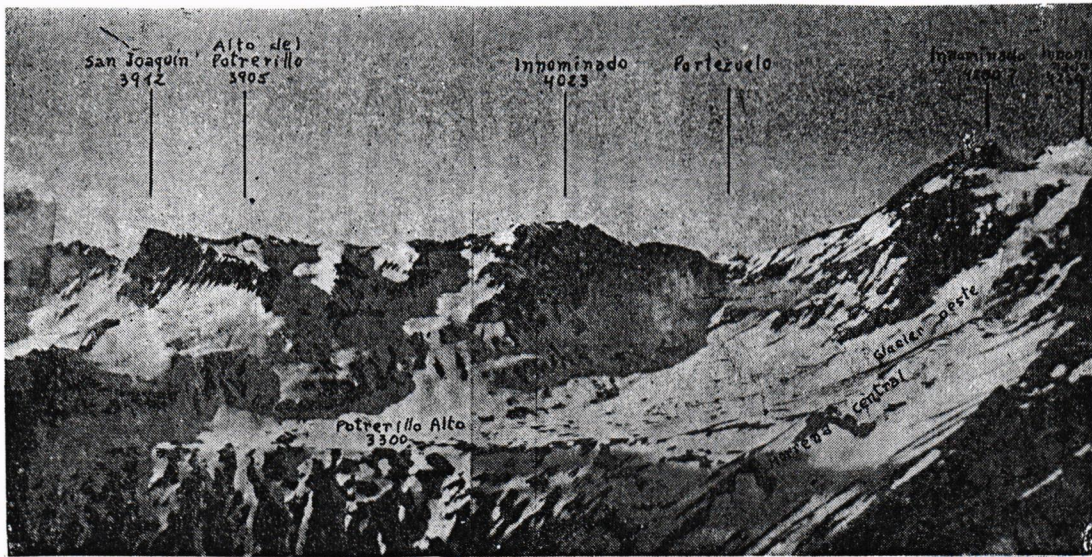

Ala Sur del Grupo Nevado de Flores, visto desde las
pendientes de las Puntillas de Flores.

Foto Augusto Figueroa.

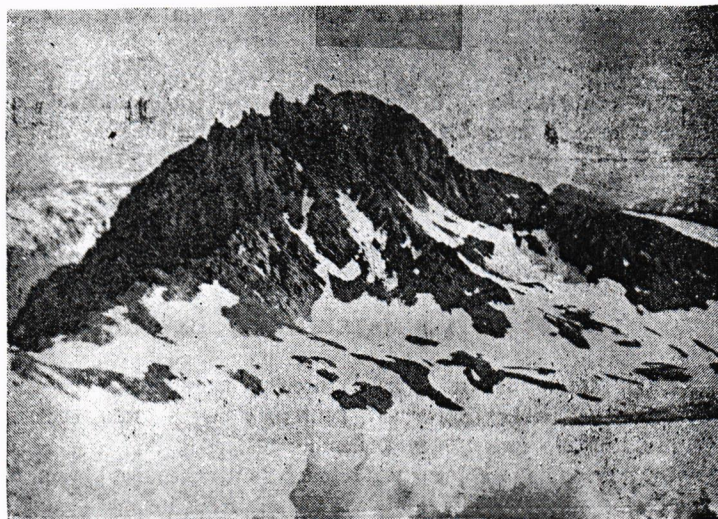

Cara Oeste de la Torre de Paucal. En
primer plano, Glaciar Oeste de Flores.

Foto Eduardo García.

CERRO CHAMPAGNAT (4.023)

Ubicación .- Es una cumbre rocosa que se encuentra en el filo que separa el Estero de Flores del Río Blanco y es la cumbre más alta que domina por el Oeste al Potrerillo Alto .

Ruta Potrerillo Alto .- Por el filo Sureste , escasas dificultades técnicas . En una jornada desde el Potrerillo Alto se puede hacer el circuito Champagnat - Alto del Potrerillo - San Joaquín . (A. Figueroa , G. y P. de Pablo y A. Díaz , 1962) .

INNOMINADO 4012

Ubicación .- En el filo Noroeste del Nevado de Flores ; es una aguja de roca visible desde los canales de las Puntillas de Flores o los filos cercanos . Inescalado .

INNOMINADO 4030

Ubicación .- En el filo Noroeste del Nevado de Flores , al Este del Innominado 4012 ; es una punta de hielo que domina la cascada de séracs del Glaciar del Nevado . Poco visible desde el Potrerillo Alto . Inescalado .

NEVADO DE FLORES (4.910 , Lliboutry)

Ubicación .- En la cabecera Noroeste del Estero de Flores , es la cumbre más alta del Grupo , aspecto más o menos fácil , bastante glaciado . Visible desde el Estero de Flores antes de llegar al Potrerillo Alto , a la izquierda de la Torre de Flores .

Ruta Normal .- Desde Pangal se entra hacia el Este , pasando por Las Callanas (se atraviesa el Río Blanco) y se sube hacia la izquierda por el primer estero importante después del Río Blanco ; este es el Estero de Flores . Se sube por la cuesta a la izquierda del Estero , cruzándolo ya en su parte plana , frente a la Vega de las Hualtatas . Se sigue por el curso del Estero de Flores hasta el Refugio del Alta Montaña ubicado en el Potrerillo Alto , e bien del Higue hasta la morrena frontal del Glaciar del Nevado . Se acampa en uno de estos dos lugares . Esta jornada se puede hacer en un día desde Las Callanas , siempre que se trate de un grupo rápido . Se ataca por su glaciar Sur o Glaciar del Nevado y se sube por éste rodeando la parte con séracs por la derecha . Una jornada ida y vuelta . (Bachmann , Echeverría y Vadaurrazaga , 1951) . Escasas dificultades técnicas .



Figura 25

Esquema del Nevado de Flores y Torre de Flores.

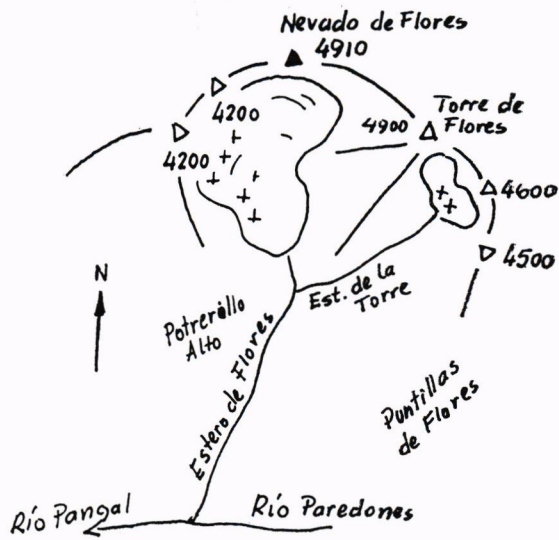
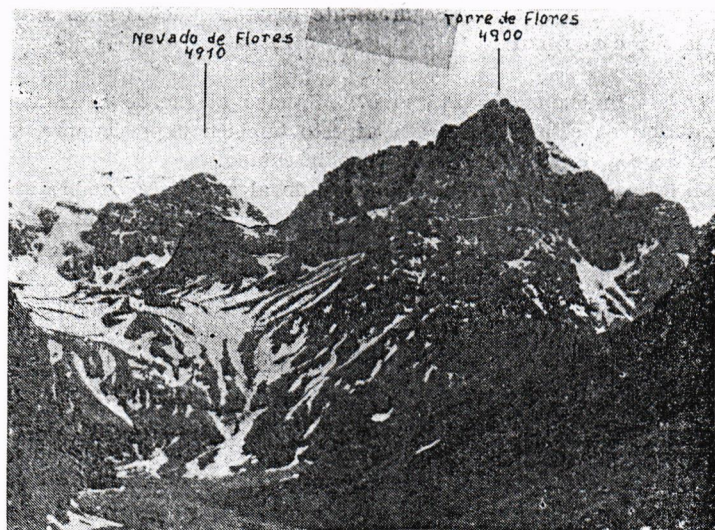

Vertiente Sur de Nevado y Torre de Flores.
Abajo, a la izquierda, el nacimiento del
Estero de Flores (Potrerillo Alto).

Foto Augusto Figueroa.

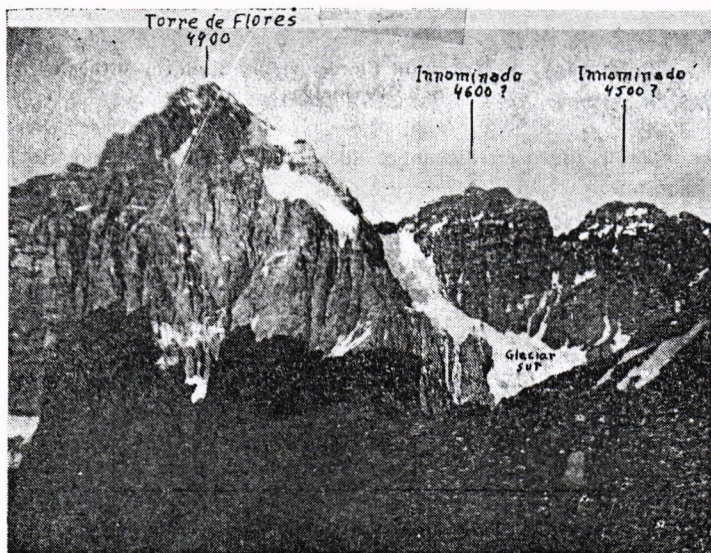

Pared Sur de la Torre de Flores e Innominados
4600 y 4500. Entre la Torre y el I. 4600
baja el Glaciar de la Torre.

Foto Augusto Figueroa.

TORRE DE FLORES (4.900)

Ubicación .- Hermosa cumbre de aspecto difícil cuando se lo mira desde el Petrerillo Alto ; cierra por el N-Noreste el Estero de Flores y presenta dos glaciares por su vertiente Sur ; Por el Oeste el que se une al Glaciar del Nevado y por el Este un abrupto glaciar colgante que da origen al Estero de la Torre .

Ruta Normal .- Desde un campamento ubicado en las morrenas frontales del Glaciar del Nevado (para su instalación , véase Nevado de Flores , ruta Normal) . Se rodea la Torre de Flores por la izquierda y se sube a la cabecera del Glaciar , desde donde por un acarreo se alcanza el filo cumbre y por ésta la cumbre . Algunos pasos sencillos en roca en la última parte . (Meier , Niehaus , Schneider y Schlotfeld , 1953) .

Ruta Glaciar del la Torre .- Desde un campamento base ubicada en el Petrerillo Alto se remonta el Estero de la Torre hasta el Glaciar de la Torre y se ataca dicho glaciar con dificultades en la cascada de séracs ; la Torre de Flores y el Innominado 4.600 y se alcanza la cumbre por el filo Oriental , de escasas dificultades técnicas . (W. Espinoza , M. Fertt y P. Durand , 1963) .

MIRADOR DE LA TORRE (4.400 , ?)

Ubicación .- Cumbre secundaria de la Torre de Flores , que se encuentra en su filo Este ; en la estribación que se proyecta hacia el Glaciar de la Torre .

Ruta Glaciar de la Torre .- Similar a la ruta del mismo nombre de la Torre de Flores ; escasas dificultades técnicas en el filo . (W. Espinoza , M. Fertt y P. Durand , 1963) .

INNOMINADO 4.600

Ubicación .- Se encuentra en el filo que une la Torre de Flores con las Puntillas de Flores , o sea en el costado oriental de la Torre de Flores . La Torre y este Innominado desprenden el Glaciar Colgante que da origen al Estero de la Torre . Visible desde el Petrerillo Alto es una cumbre achatada de aspecto difícil . El glaciar de la Torre , cubierto de numerosos séracs parece ser su única ruta posible .

INNOMINADO 4.500

Ubicación .- Se encuentra en el filo que une la Torre de Flores con las Puntillas de Flores , inmediatamente al Sureste del Innominado 4.600 ; se encuentra algo oculto por éste cuando se le mira desde el Estero de Flores y su aspecto , aunque menos llamativo parece ser más difícil que el Innominado anterior , ya que su ruta parece ser el filo Noroeste , o sea desde la cumbre del Innominado 4.600 . Inescalado , sin intentos , al igual que el Innominado 4.600 .

PUNTILLAS DE FLORES

Ubicación .- Cadena de puntas que se desprenden del filo que une al Grupo Barras e con la Torre de Flores . Estas cumbres cierran el Cajón de Flores por el Sureste , son de corte abrupto y constituyen una cadena algo ramificada . Son 4 y se encuentran numeradas de Noroeste a Sureste , siendo la primera la que está más cerca de la Torre de Flores y la cuarta la más cercana al Río Paredones .

PUNTILLA I DE FLORES (4.330)

Ruta Oeste .- Se asciende por un canalón situado inmediatamente más abajo del Estero de la Torre . Al bifurcarse el canalón se toma la del lado izquierdo . Una breve escalada libre permite llegar al estrecho boquete que separa esta Puntilla de la Puntilla II . Se acampa en este boquete (Para bajar al Glaciar Oeste de Flores se pasa por este boquete) . La cumbre se alcanza por su vertiente Sur . (Cinthia Erickssen , E. García y W. Espinoza , 1959) .

PUNTILLA II DE FLORES (4.200)

Ruta Norte .- Desde el mismo campamento usado para la cumbre anterior , rodeando un poco la aguja . (E. García , W. Espinoza y P. Durand , 1958) .

PUNTILLA III DE FLORES (4.200) o Wedge Peak

Ruta de los Sudafricanos .- Desde el Glaciar Oeste , accesible en una jornada por un canalón diagonal para alcanzar el filo Noreste . Conviene subir el canalón con nieve , pues en caso de no haber nieve , la ascensión de la cancheta se vuelve bastante difícil por la roca descompuesta del canalón . (Esp. Whitelock , 1963) .

PUNTILLA IV DE FLORES (4.080)

Inescalada hasta 1967 .

CERRO CABEZA DE GLACIAR (4.350)

Ubicación .- Se encuentra en el filo que une la Puntilla I de Flores con la Torre de Pangal , en la cabecera del Glaciar Oeste ; también se lo puede considerar como cabecera del Glaciar del Diablo .

Ruta Glaciar Oeste .- Desde un campamento ubicado en el Glaciar Oeste , cancheta de la cara Oeste . (E. García , M. Fortt y M. Gómez , 1963) .

TORRE DE PANGAL (4.520 , Lliboutry) (1)

Ubicación .- Al Sureste de las Puntillas de Flores , al Este del Glaciar Oeste de Flores visible desde Las Cayanas como una hermosa cumbre de roca inmediatamente detrás de las Puntillas de Flores . Aspecto difícil por todas sus vertientes .

Ruta Glaciar Oeste .- Desde un campamento alto ubicado en la parte superior del Glaciar Oeste de Flores (para la ins talación de este campamento véase las rutas de las Puntillas de Flores) . Se ataca la arista Suroeste de la Torre de Pangal cuyo acceso presenta algunos problemas en roca descompuesta y por esta arista se alcanza la cumbre . Torreón final impresionante (2) pero poco difícil (Gómez , E. García y C. Cortés , 1963) .

(1) ; Antes de su primera ascensión se lo conocía como Puntilla Alta de Flores .

(2) ; En 1962 una cordada abandonó a 30 metros de la cumbre por la difícil apariencia del torreón final .

Ruta Cajón del Diablo .- Desde Las Callanas , un día de de aproximación por Río Paredones , hasta llegar a la desembocadura del Cajón del Diablo . Ahí se instala el primer campamento ; el segundo se instala al pie del Glaciar del Diablo . La ascensión se efectúa superando por el Oeste la cascada de séracs del Glaciar del Diablo rodeando el cerro por la izquierda y se termina la ascensión por la arista Sur , con dificultades técnicas en roca . (Zamora , Roa y Edith Tornquist , 1967) .

GRUPO SERRUCHO

INNOMINADO 4.300

Ubicación .- En el filo quecierra por el Este al Brazo oriental del Glaciar del Diablo , que desemboca en Río Paredones . Al Oeste del Serruche . Inescalado , sin intentos .

INNOMINADO 4.200

Ubicación .- Al Norte del anterior , en la cabecera misma del brazo oriental del Glaciar del Diablo . Inescalado , sin intentos .

INNOMINADO 4.500

Ubicación .- Al Sur del Innominado 4.200 , dominando por el Este todo el Glaciar del Diablo y proyectándose hacia Río Paredones . Inescalado , sin intentos .

CATEDRAL DEL BARROSO (4.506 , Lliboutry)

Ubicación .- En la cabecera Noroeste del Glaciar Paredones y al Sur de los Esteros Catedral y Circo . Aspecto muy difícil , cumbre muy visible . Inescalado , sin intentos .

CERRO SERRUCHO (4.770 , Risopatrón) (1)

Ubicación .- Al Oeste de la Catedral del Barroso , al Norte del Glaciar Paredones y al Suroeste del nacimiento del Estero Catedral . Cumbre muy visible de aspecto imponente .

Ruta Glaciar Paredones .- Rancagua - Pangal - Las Callanas . En un día se llega al Glaciar Paredones y se sube por éste hacia el Norte .

Desde un campamento a 4.200 metros se ataca la canaleta Sur ; dificultades técnicas en hielo . (Bachmann , Echeverría y Vidaurrazaga , 1951) . (2)

- (1) : Conocido como Pico Paredones antes de su primera ascensión .
- (2) : En 1948 el grupo Foerster - Meier - Niehaus intentaron esta cumbre desde el Norte , (Estero Catedral , pero desistieron a 4.600 metros por grandes dificultades en hielo .

CERRO FEDERICO (4.000 , Lliboutry)

Ubicación .- Separa el nacimiento del Estero del Circo del Río Barroso y es una cumbre bastante aislada . Se encuentra al Norte de los Picos del Barros o y al Este del Serrucho y Catedral del Barroso .

Ruta Norte .- Desde las vegas del Estero Circo en una jornada ida y vuelta . (Foerster , Niehaus , y Meier , 1948) .

GRUPO ALTO DE LA MAMA

ALTO DE LA MAMA (4.754 , I.G.M.)

Ubicación .- En el filo que une a las Puntas de Don Manuel con el Grupo Barros o . Tiene dos cumbres separadas aproximadamente por 2 km, y la Norte es la más alta y lleva el nombre de Alto de la Mamá ; no es tá propiamente en el filo antes mencionado , sino proyectado hacia el Norte , y domina al Río Paredones con un desnivel de 2.000 metros . Ambas cumbres desprenden por el Oeste un pequeño glaciar que da origen al Estero Mamá , que desemboca en el Río Paredones . El Alto de la Mamá , muy visible desde distintos puntos de la zona es una cumbre de aspecto impresionante , cuya forma recuerda el Matterhorn de los Alpes .

Ruta Estero Mamá .- Se entra por Río Paredones y Estero Mamá y se instala el campamento a lto al Norte de la Punta Mistral . Se sube el cerro por su cara según testimonio de los primeros ascensionistas . Es necesario prevenir un vivac desde el campamento alto . (E. García y F. Vivanco , 1957) .

PUNTA MISTRAL (4.550 , Lliboutry)

Ubicación .- Es la cumbre Sur del Alto de la Mamá ; por el Sur desprende uno de los brazos del Glaciar de Calería , que da origen al Estero de los Baños , afluente del Cachapoal .

Ruta Norte .- Desde el campamento alto del Alto de la Mamá , factible en un día por la vertiente y arista Norte . (Bión González , P. Campos , L. Alvarez y Yañez , 1957) .

INNOMINADO 4.480

Ubicación .- Es una de las Puntas de Don Manuel : se encuentra al Oeste del nacimiento del Estero Mamá y en la punta Noroeste del Glaciar de Calería , Inescalado .

CORONA DE DON MANUEL (4.420 , Lliboutry)

Ubicación .- Al Oeste del anterior , está al Norte de la cabecera del Glaciar de la Engorda . Por el Sur desprende el brazo oriental del Glaciar Don Manuel de donde nace el Estero Don Manuel , afluente del Río Cachapoal .

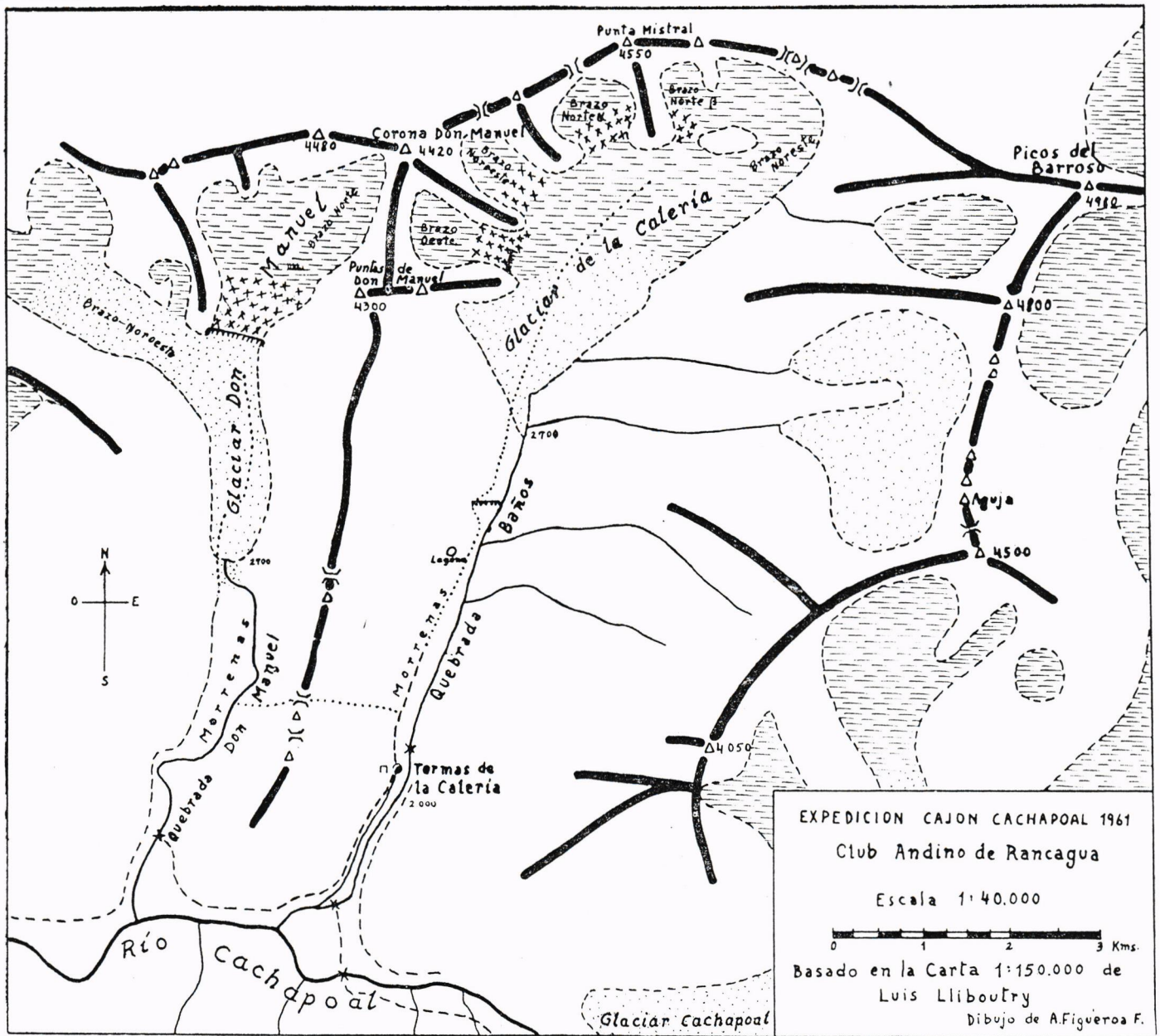

EXPEDICION CAJON CACHAPOAL 1961
Club Andino de Rancagua
Escala 1:40.000
Basado en la Carta 1:150.000 de Luis Lliboutry
Dibujo de A.Figueroa F.

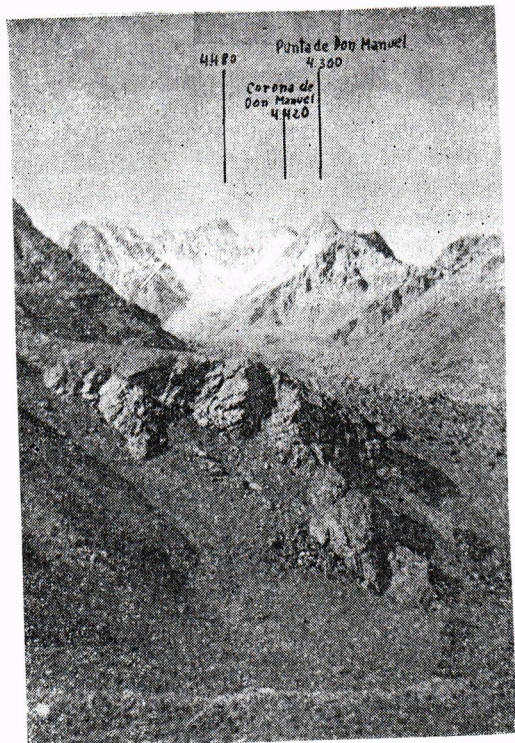

Quebrada de Don Manuel, vista hacia el Norte desde el Río Caclapual.

Foto Club Andino de Rancagua.



BRAZOS OESTE Y NOROESTE DEL GLACIAR DE LA CALERÍA.—Ambos brazos aparecen muy agrietados y con séracs. Al fondo, la cara este de la Punta y la Corona de Don Manuel.

Foto Club Andino de Rancagua.



CERRO INNOMINADO Y PUNTA MISTRAL (4.550 m.), SEPARADOS POR UN DORREZUELO Y POR EL BRAZO NORTE

Foto Club Andino de Rancagua.



LA PUNTA MISTRAL (4.550 m.) CON LOS BRAZOS NORTE ALFA Y BETA.—Se observan la gran pendiente y el grosor de las cascadas de hielo. Vista tomada a 3.300 metros.

Foto Club Andino de Rancagua.

Ruta Estero Mamá .- Desde el campamento alto del Alto de la Mamá , por la vertiente occidental . (Bién González , Schnell , Lavanchy y Melina , 1957) .

INNOMINADO 4.200

Ubicación .- En el filo Sur del Innominado 4.480 , que separa el Glaciar de Galería del Glaciar Don Manuel . Se proyecta hacia el Este , o sea hacia la parte inferior del Glaciar de Galería . Inescalado , sin intentos .

INNOMINADO 4.200

Ubicación .- En el mismo filo que el anterior , pero más al Oeste , proyectándose hacia la parte media del Glaciar Don Manuel . Inescalado , sin intentos .

INNOMINADO 4.300

Ubicación .- Al Noroeste de la Corona de Don Manuel y al Norte del Glaciar de La Engorda . ~~Imponente aspecto piramidal~~ . Inescalado , sin intentos .

INNOMINADO 4.200

Ubicación .- Al Oeste del anterior , al Norte de la parte baja del Glaciar de La Engorda . Inescalado , de aspecto difícil .

ALTO DE LA ENGORDA (4.110 , Lliboutry)

Ubicación .- Cumbre de corte abrupto que se encuentra al Norte de la lengua terminal del Glaciar de la Engorda y se proyecta hacia la confluencia del Estero de la Engorda con el Río Pangal . Inescalado , varios intentos por parte de socios del C. A. Rancagua y U. de Chile .

PUNTA DON MANUEL (4.175 , Lliboutry)

Ubicación .- En el filo Oeste de la Corona de Don Manuel , está al Sur de la lengua terminal del Glaciar de La Engorda ; al Oeste de la cabecera del brazo occidental del Glaciar Don Manuel y por el Suroeste presenta un pequeño glaciar que da origen a la Quebrada Llanos . Al Sur de sus estribaciones nace la Quebrada de Reyes . Ambas quebradas son afluentes del Río Cachapoal . Inescalado , sin intentos .

INNOMINADO 3990

Ubicación . - Macizo de tres cumbres que se encuentra al Norte de la Quebrada Llanos y al Sur del Estero de la Engorda visible desde el río Pangal , cómo si fuera el nacimiento del Estero de la Engorda ; en realidad solamente domina el recodo de este . La cumbre Sur tiene 3950 mts . y de este se desprende la cumbre Suroeste , de 3600 , conocidos cómo MORRO de la Torre .

Los tres están inescalados .

CERRO MANANTIALES (3590 y 3510)

Ubicación . - Al Sur de las Cayanas y al Noroeste del río Cipresillo , está en el filo que separa el Río Pangal del río Chapoal . Accesible por el Noroeste .

PICOS DEL BARROSO

Ubicación . -
INNOMINADO 3860

Ubicación . - Inmediatamente al Noroeste del Paso Cruz de Piedra , en el límite chileno - argentino . Inescalado , sin intentos .

CERRO BORBOLLON (4.230 , I . G . M)

Ubicación . - Chile - Argentina , también en el filo Noroeste del paso Cruz de Piedra . Visto desde el Río Barroso se ve a la izquierda de los Picos del Barroso desde luego mucho más bajo , Inescalado sin intentos .

INNOMINADO 3840

Ubicación . - En el filo Norte del cerro Borbollon , cerrado por el Este el curso superior del Río Barroso . Inescalado sin intentos .

INNOMINADO 4880 (?)

Ubicación . - Cumbre Noroeste del macizo de los Picos del Barroso . Chile Argentina . Domina por el Este el Glaciar que nace en los Picos del Barroso y da origen al Río Barroso . Inescalado .

PICO CENTRAL DEL BARROSO (5.000 , Lliboutry)

Ubicación . - Chile - Argentina . Es la cumbre más alta del macizo de los Picos del Barroso , siendo el eje central del macizo ; desde esta cumbre parten las ramificaciones que constituyen las demás cumbres . El macizo es visible a gran distancia desde todas las direcciones , tanto es así que en día despejado se puede ver al desde el glaciar Jungal Sur .

Es un macizo de color amarillento que hacia el Norte deja caer el glaciar que da origen al río Barroso . Su extremo Oeste da origen a uno de los brazos del río Paredones ; por el Sur deja caer el glaciar Cachapoal y por el Este , vertiente Argentina , va ríos glaciares pequeños que dan origen al Estero Caballo

Ruta Río Barroso . - Desde la planta eléctrica los Queltehue del cañón del Maipo , se entra por el Río Maipo a través de las melcosas y en una jornada en mula se llega a los Baños Puente de Tierra ; poco antes desemboca el Río Barroso , cuyo curso hay que seguir un día más en mulas , para llegar a su nacimiento .

Se instala un campamento a 3900 mts . y luego subiendo por el filo existente entre los glaciares que caen del Pico Central y Pico Chileno se instala otro campamento a 4300 metros . La cumbre Central es la que se encuentra a la izquierda de la cabecera del Glaciar . (Harsem , Niehaus , Foerster y Meier , 1948)

PICO CHILENO DEL BARROSO (4 .930 , Lliboutry)

Ubicación . - En el mismo macizo , al oeste del Pico central y poco más bajo que este . Esta al Sureste de la cabecera del Río Paredones y al Suroeste de la cabecera del glaciar Barroso .

Ruta río Barroso . - Similar a la ruta Barroso del Pico Central hasta el campamento 4 .800 , y desde ahí hacia el Suroeste (Harsem , Niehaus , Foerster , y Meier , 1948) .

PICO ARGENTINO DEL BARROSO (4 .980 , Lliboutry)

Ubicación . - Al Este del Pico Central , enteramente en territorio argentino . Es la cumbre oriental del macizo.

Inescalado . En 1942 hubo un intento hasta una cumbre secundaria de unos 4200 metros por S Garcia y A . Larraín .

PICO OESTE DEL BARROSO (4300 Lliboutry)

Ubicación . - Cumbre secundaria Noroeste del macizo , en territorio chileno ; está en el filo Norte del Pico Chileno , o sea domina el nacimiento del Río Paredones y cierra por el Oeste al Glaciar Barroso .

Ruta Río Paredones . - (Echeverría , Bachman y Vadaurragaga , 1951) .

INNOMINADO 4800

Ubicación . - Cumbre secundaria Suroeste del macizo ; está en territorio chileno al Suroeste del Pico Chileno , en el comienzo del filo que separa el nacimiento de la Quebrada de los Baños de la cabecera del Glaciar Cachapoal . Inescalado , sin intentos .

INNOMINADO 4500

Ubicación . - Al Sur de los picos del Barroso en el filo que separa el nacimiento de la Quebrada de los Baños del Glaciar Cachapoal . Forma aguda , algunos andinistas le llaman aguja . Inescalado sin intentos .

INNOMINADO 4500

Ubicación . - Inmediatamente al Sur del anterior , en el mismo filo , domina por el Oeste al Glaciar Cachapoal . Inescalado sin intentos .

INNOMINADO 4500

Ubicación . - Inmediatamente^m mente al Sur del anterior , en el mismo filo , domina por el Oeste al Glaciar Cachapoal . Inescalado , sin intentos .

INNOMINADO 4.500

Ubicación . - Al Suroeste de los anteriores se proyecta hacia la confluencia de la Quebrada de los baños con el Río Cachapoal . Domina por el Noreste a las Termas de Calería . Inescalado sin intentos .

CERRO PAJA GRANDE (4.200 E . G . M .)

Ubicación . - En el cordón limitrofe Sur de los Picos del Barroso , inmediatamente al Norte del Paso de Molina . Hermosa Cumbre (1) de roca y hielo . Inescalado sin intento .

(1) : Véase Lliboutry . Nieves y Glaciares de Chile , pág . 271 , foto 59 .

BIBLIOGRAFIA

I PUBLICACIONES

- CLUB ANDINO DE CHILE : " Tres Primeras Ascensiones en el Valle Pangal " Revista Andina N° 77 , Abril 1952 , Stgo, de Chile .
- ECHEVERRIA , Evelio : " Cumbres inescaladas de Chile Central " FEDACH ; Anuario de Montaña 1960 , Stgo, de Chile .
- EL MERCURIO : " Escalamientos del mayor interés realizaron tres andinistas en la región Cordillerana de Rancagua " 20 de Enero 1952 , Stgo, de Chile .
- FIGUEROA , Augusto : " El Cajón de Flores " FEDACH ; Anuario de Montaña 1961 , Stgo, de Chile ,
- FIGUEROA , Augusto : " Expedición del Club Andino de Rancagua al Cajón del Cachapoal " . FEDACH ; Anuario de Montaña 1961 , Stgo , de Chile .
- GARCIA , Eduardo : " Ascensión al Cerro Alto de la Mamá " FEDACH ; Anuario de Montaña 1959 , Stgo, de Chile .
- LLIBOUPRY , Luis : " Nieves y Glaciares de Chile " Editorial Universitaria 1956 , Stgo, de Chile .
- MEIER , Eberhard : " Ascensiones en el Cordón Barroso y Volcán Maipo " . CACH ; Revista Andina N° 60 , Junio 1948 , Stgo, de Chile .
- QUINTEROS , Jorge : " La Cordillera de Los Andes " inédito .
- RISOP ATRON , Luis : " La Cordillera de los Andes entre las latitudes 30° 40' i 35° S" Segunda Subcomisión Chilena de Límites 1903 , Stgo, de Chile .

II INFORMES VERBALES:

- FOERSTER , Wolfgang : Características de los Picos del Río Bayo - Ruta Maipo de los Picos del Barroso - Ruta Norte del Cerro Federico - Intento del Cerro Serrucho por el Norte - Acceso del Cerro Mautiales .
- GARCIA , Eduardo : Ubicación y acceso de las Puntillas de Flores - Ruta Estero de la Mamá al Alto de la Mamá - Ubicación y ruta del Cerro Cabeza de Glaciar .
- GOMEZ , Miguel : Ruta Glaciar Oeste de la Torre de Pangal .
- GONZALEZ , Bion : Ruta Norte de la Punta Mistral - Ruta Estero Mamá de la Corona de Don Manuel .